工商晚報
THE KUNG SHEUNG EVENING NEWS
43, Des Voeux Road, Central
HONG KONG
Cable Address 2075
P. O. Box 62
香港民國日報及工商日報有限公司
香港德輔道中四十三號
電話：編輯部 六七四三一　採訪部 六七四三二　營業部 六七四三三　電報掛號 九二六〇五
郵政總局註冊為報紙
新聞紙第一七五三號
出版登大張售價壹毫

# 謀殺黃應求案開審第三日
# 全副骸骨搬上法庭
# 攝影師講述看影法

（本報訊）今晨雙黃案由梁冲作供如何採用疊攝法以攝製呈堂之黃應求照片，并接受辯方大律師梁永濂就若干技術上之盤問。梁于答問時請：黃應求照片底片前便之牙有一缺口，而髏骨牙齒部份之相底亦有缺口云。

梁冲供畢，由彭定祥醫官作供，彭醫官將整副人的骸骨搬上法庭，懸在証人台之側，向法庭講述有關骸骨之情形。案在續訊中。

今晨作供之梁冲，係警察總部指模部高級攝影師梁冲，據供稱：他在一九四七年四月開始已做攝影工作，在此之前，他已有元年經驗，一共約有二十年的攝影經驗。他曾將用人像相底和人頭骨的相並攝影法。一九六二年一月五日，他由史格勒警司處取得兩張底片，和一個骷髏頭骨，他將人像相片放大，而且又將骷髏頭骨攝成照片，再將兩張底片用相疊法製成人像和骷髏骨相疊的照片，其後將底片交還史格勒警司云。

本案昨日最後作供係關于認人經過情形。

據警司保羅供稱：一九六一年十二月間，彼駐守本港警察總部，於當月十一日午間前往深水埗警署進行一次認人手續，本案第一被告當時站在被認行列中之第八位，除第一被告之外，并有七名其他人士參與該人士亦穿類似的衣服與皮鞋。

下午一時零八分，黃錫彬在認人行列中，認出本案之第一被告，當時黃錫彬曾通過雙方要求該被告開口講話，以進一步清楚的指認。該被告曾講一句「我要講乜嘢」，黃錫彬在路聽之下，即說：「係佢，佢

# 有了香港大會堂
# 表示此地不自私

## 附設酒家規定營業時間

【本報訊】香港大會堂經運岳烈運稱，香港之新大會堂在世界只有幾個城市足以比美。因此，香港當被籌款自重金錢，自私，及缺乏共精神之說，係屬不確。但岳氏承認，香港大會堂之各部，比世界上其它大會堂還小。同時，博物館與美術館，亦需多年才能充份發展。

據悉，大會堂酒家已定三月二日正式開業，營業時間：星期一至星期五，每日上午十時至下午十二時，星期六日，及公衆假期及假期前一日，由上午十時至深夜一時。該酒樓供應中西餐。（日）

【本報訊】據航空公司消息：一隊九十五人之英國倫敦交響樂大樂隊，將於下星期日乘英國海外航空公司不列顛尼亞包機離開倫敦啓程來亞洲及澳洲國地，作為期六星期旅行演奏。三月三日下午六時抵香港。

英國海外航空公司之不列顛尼亞機，為裝載該團之樂器，特別在飛機之貨倉內辦定特別設計，以便利該等安大樂器有適當安置。

隊長德爾士平該次旅遊演奉程中，將担任廿四次樂曲指揮，在香港大會堂開幕夜一次等，伯樂中之一次指揮之職，其中之一次演奏會，由趙綺小姐担任鋼琴獨奏。

# 港電影界新聞
# 紛與日韓合拍片
## 四部巨片即將開鏡

【本報訊】本港影界任導演。香港泛亞影片公司與日本大映公司合作拍製之影片之風，今年有進一步之進展。

邵氏與日本東映，合作拍攝故事片「公主與現已進行一部合作新戲」，即定本月內在日本開拍，日本大映公司外，並邀請日本著名導演市川崑、木下惠介、中村登、大庭秀夫、中平康、吉村公三郎、田中重雄、中平康、吉村公三郎、田中重雄、中平康、吉村公三郎、田中重雄

# 「玉女明星」林鳳

## 夜遊指南

### 香港區

（港）戲後總會：十時
新雅夜總會：十時
一刻由韓國四美歌舞團演出，十二時由奇美拉演出，十一時十五分由百老滙歌舞團演出，十一時十五分由南美拉丁歌舞團演出，十一時十五分由菲律賓歌星甘村鄉愛比歌迪士歌舞團伴奏。
皇后夜總會：十時十五分由諾門羅鄉村樂隊伴奏。
五月花夜總會：十時十五分由諾門羅鄉村樂隊伴奏。
鳳凰夜總會：十時由羅絲、黃美、黃美、黃美

今日提要：鳳喜慧眼見眞龍　老翁疑心生暗鬼

上文簡述

前太子，在豆腐店，李二爺家，聞知先生一日臨帝病國，回房暗哭，亟易去身上紅襖。鳳喜入房送茶，見他靠枕上，一銀鐲之髮頭，一雙爪伸出於被外，大驚呼其父來看。

李二爺見女兒面色灰白，說話蹊蹺，大驚意慌，鳳喜拉了他來到太子的臥房門外，指了房門，對她父親耳邊道：爸爸，不好了，這個周少爺，是個妖怪。李二爺忙按住她的嘴道：休得胡言。忙輕輕推了推門，伸頭進去，向床上看時，見太子好好熟睡在那裡，熟睡過去。見此情形，退出幾步，笑鳳喜拉着她父親走出來，然後說道：方才孩兒看見床上如此這般的。李二爺笑道：你眼睛可是花了。鳳喜搖頭道：沒有的事，孩子的確看見這樣的一個龍頭，還看見這樣的一雙龍爪。李二爺聞道：你且說看了多久。鳳喜道：初時一見，怕是怕，却因驚奇而細又多看了兩眼，也定了一定神，孩兒實在沒有看錯呢。李二爺納悶，問了她進老婆子房中來。李二奶病在床上，問他父女何事驚慌私議。鳳喜又將所見，詳與她母親聽了。李二奶呻吟着，對李二爺道：等這少爺醒來時，你且問問看。李二爺道：等這少爺醒來時，我在隔壁王大娘家，聞得說，皇帝爺在開王大城，京城鬧妖怪，說不定這個周少爺，是個邪術的人，不要胡亂惹是非。李二爺也覺得這話有理，等了好一會，自己思去偷看，可不是那周少爺麼。想着女兒，說沒有錯。李二爺笑道：你眼睛可是花了。鳳喜搖頭道：沒有的事，孩子的確看見這樣的一雙龍頭，還看見這樣的一雙龍爪。李二爺問道：你且說看了多久。鳳喜道：初時一見，怕是怕，却因驚奇而細又多看了兩眼，也定了一定神，孩兒實在沒有看錯呢。李二爺納悶，問了她進老婆子房中來。李二奶病在床上，問他父女何事驚慌私議。鳳喜又將所見，詳與她母親聽了。李二奶呻吟着，對李二爺道：等這少爺醒來時，你且問問看。李二爺道：我在隔壁王大娘家，聞得說，皇帝爺在開王大城，京城鬧妖怪，說不定這個周少爺，是個邪術的人，不要胡亂惹是非。李二爺也覺得這話有理，等了好一會，自己思去偷看，可不是那周少爺麼。想着女兒，說沒有錯。李二爺笑道：你眼睛可是花了。鳳喜搖頭道：沒有的事，孩子的確看見這樣的一雙龍頭，還看見這樣的一雙龍爪。李二爺問道：你且說看了多久。鳳喜道：初時一見，怕是怕，却因驚奇而細又多看了兩眼，也定了一定神，孩兒實在沒有看錯呢

# 美太空人格林中校遠征太空成功歸來

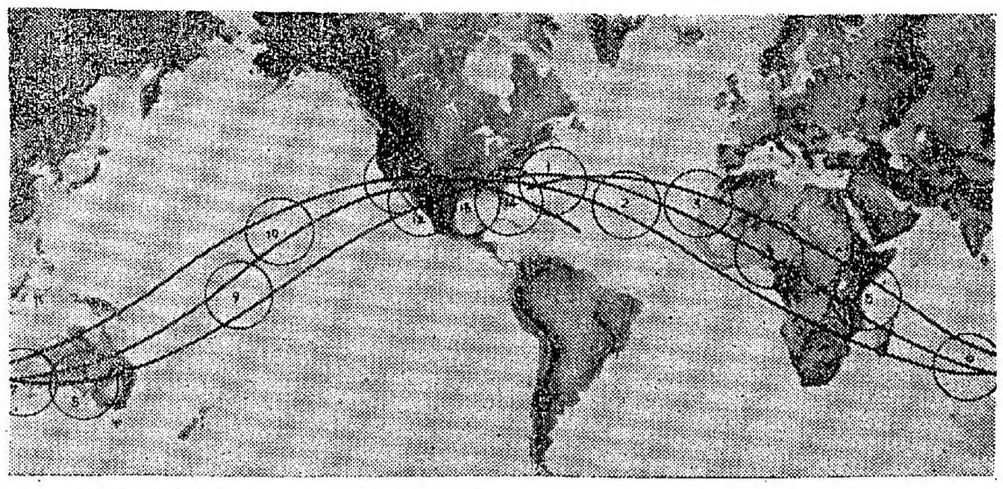

美國太空人格林在穿上太空裝以前，在卡納佛拉爾角某飛機庫中進食牛排早餐時情形。

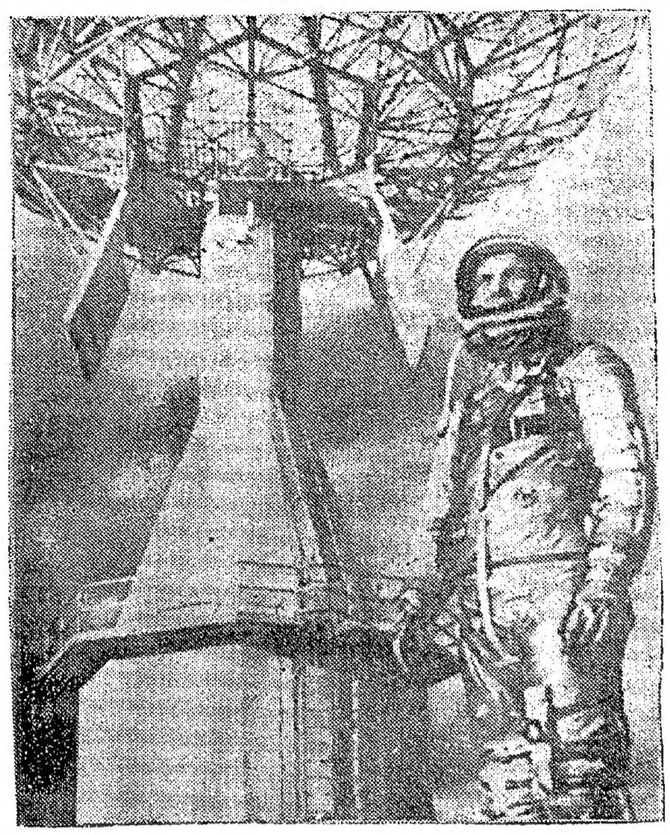

↑美國太空飛行員格林，駕太空服立於佛羅里達州卡納佛拉爾角射人入太空工作之操縱中心附近。

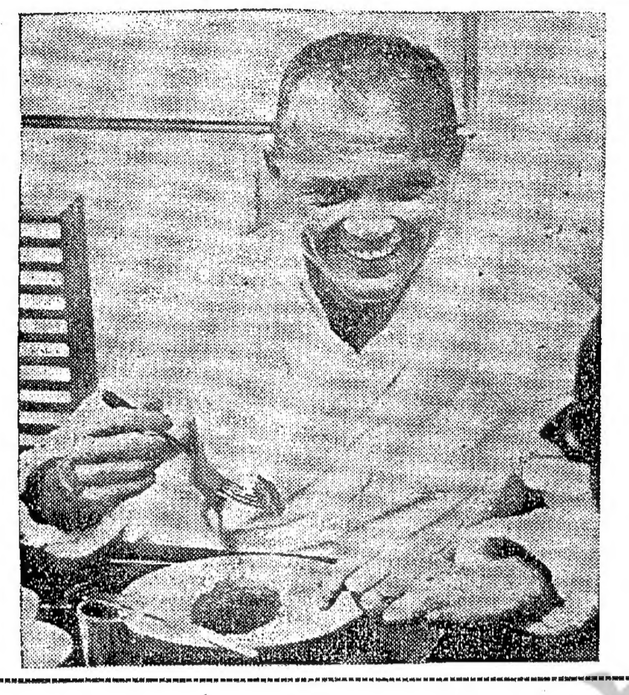

←格林夫人及其子大衛與女琳恩合影。

↑圖中數字㈠為百慕達，㈡為北大西洋諸島，㈢為加那列群島，㈣為尼日列斯，㈤為聖保羅巴（在東非），㈥為印度洋諸島，㈦為聖多威克，㈧㈨為美國加州，㈩為澳洲之烏密拉，㈪為康帕島，㈫為聖尼西哥之瓜瑪斯，㈬㈭為美國德克薩斯州，㈮為卡納佛拉爾角。

# 美放太空人成功
# 環繞地球三匝
# 格林安全歸來
## 格氏降落後精神極飽滿

【卡納佛拉爾角合衆國際社電】美國太空人格林，在環繞地球軌道三匝的歷史性飛行之後，歸於本日傍晚。機艙內十餘太空人，在距離一艘打撈艦六哩之大西洋海面降落之後，精神還是良好。格林係於星期二下午二時四十七分（格林威治時間，香港時間為下午十時四十七分）乘坐一枚阿特拉斯式火箭升入太空時開始入軌道內作此次偉大的飛行。在四小時零四十一分鐘之後，渠於下午七時廿八分（格林威治時間，香港時間為星期三上午三時廿八分）經已完成環繞地球三匝之飛行任務。十分鐘之後，該太空艙之六十三呎降落傘，即於二萬二千呎之高空張開，井將該太空艙及其飛行員降落於海中。打撈人員，於該太空艙及格林仍然留在空中之際，均於下午七時四十三分（格林威治時間，香港時間為星期三上午三時四十三分）降落於海面。美國驅逐艦「諾亞」號（在該領主要打撈隊由航空母艦「關道爾夫」號在其側進駛估計該艦隊該太空艙降落海面在空中停留之時間，總計算共為四小時五十六分鐘。格林所降落之海面，約在波多黎各育府東北二四〇哩之地區。據水星計劃管理站宣稱，格林於下午三時二十分（東經標準時間，格林威治時間為下午八時二十分）由太空艙之側面艙口走出，因環繞於移開在上面之裝力艙蓋遭遇困難故也。然而當該於側門難開時「精神甚為良好」。格林及其太空艙被一座起重機在德中撈出，並將其從艦上「諾亞」之上。直升機並未有涉沙在內。同時各電視機在輪艙中撈出，並將其從艦上「諾亞」之上。直升機並未有涉沙在內。同時各電視機在華盛頓顯示國會議員及政府官員之歡欣笑之鏡頭，並在格林之故鄉顯示各鄉民均高興歡呼不已。

【倫敦廿日法新社電】英國祖德里爾班克觀象所所長羅維爾爵士今夕於此間稱：美國使其太空人格林中校在太空繞地球飛行三匝平安降落地面後，於射上登月球之競賽上，現已緊迫蘇俄。

## 格林征空無恙歸來
## 美全國人民興奮
## 拋彩色紙片祝賀
### 情緒熱烈猶如戰時戰勝德日

【紐約廿日合衆國際社電】美國太空人格林中校，自太空平安降落地面後不及數分鐘，紐約市各摩天大廈，即有大量彩色紙帶自窗外表示歡慶，紐約證券交易所，從事環繞地球軌道飛行。紐約證券交易所，從事環繞地球軌道飛行。紐約證券交易所，從事環繞地球軌道飛行。